



BILANCIO SOCIALE 2010-2012

FONDAZIONE FLORIANI
UNA RISPOSTA ALLA SOFFERENZA DEI MALATI INGUARIBILI



ASSOCIAZIONE AMICI
DELLA FONDAZIONE FLORIANI ONLUS

BILANCIO SOCIALE 2010-2012

“La Fondazione Floriani è nata nel maggio 1977, voluta da me e da mia moglie Loredana.

In quel periodo uscivamo da una dolorosa esperienza di famiglia: la perdita di mio fratello. Una malattia, improvvisa e devastante, lo aveva distrutto nel corso di lunghi e difficili mesi di sofferenza. E nell'ultima fase tutti, fra parenti e amici, eravamo rimasti increduli di fronte all'impossibilità di cure capaci di lenire tanto dolore. Anche i medici avevano alzato le braccia, impotenti. Oggi, a distanza di anni, la ricerca medica ha fatto registrare grandi progressi nel campo di malattie come il cancro. Ma mentre notevoli mezzi sono investiti per meglio combattere il male, niente o troppo poco è riservato per continuare a curare chi non può guarire. Il 30-40% dei pazienti diventa malato terminale, e su queste persone incombe la stessa sofferenza patita da mio fratello.

Un dolore totale, insopportabile, determinato da una complessa serie di sintomi sia fisici che psichici.

Con la Fondazione Floriani abbiamo sollevato per primi il problema dei malati terminali, esseri umani la cui sensibilità si affina soffrendo.

Con la nostra opera cerchiamo di sopperire alle carenze delle strutture sanitarie, offrendo un'assistenza domiciliare gratuita agli ammalati dimessi perché inguaribili. Questo significa inviare presso i malati, nella loro abitazione, personale esperto nel trattare il dolore e tutti gli altri sintomi.

Vuole dire anche aiutare le famiglie a convivere con una situazione difficile, per consentire alla persona cara di terminare la propria vita dignitosamente, senza sofferenze, circondata dalle cose e dagli affetti che più ama”.

Virgilio Floriani, 1993

In copertina

rivisitazione di un'acquatinta di Mario Rossello da: Gli Alberi della Memoria, di Silvio Riolfo Marengo, acquetinte di Mario Rossello; edizione a cura di Giorgio Upiglio, che con i suoi torchi ha stampato le acquetinte, limitata a 200 esemplari in carta Velin Arches, firmati dagli autori e numerati da 1 a 200; composizione in carattere Bembo di Ruggero Olivieri, impressione tipografica di Rodolfo Campi, custodia della legatoria di Giovanni de Stefanis (Milano, settembre 1989).

PREMESSA

Il Bilancio Sociale 2010-2012 rappresenta uno strumento con il quale la Fondazione Floriani e l'Associazione Amici della Fondazione Floriani ONLUS rendono conto dei risultati prodotti nel corso del tempo e del raggiungimento dei propri scopi statutari. Il Bilancio Sociale non risponde a un obbligo di legge, inscrivendosi piuttosto tra le buone prassi che garantiscono trasparenza nei confronti dei cittadini e dei benefattori, ampliando le forme di coinvolgimento e di dialogo con essi.

La Fondazione Floriani si è posta fin dalla sua nascita l'obiettivo del bene comune, cercando di colmare il vuoto istituzionale e culturale che circondava quei malati che attraversavano la fase terminale della malattia, quelle persone che la Medicina non era più in grado di guarire e di cui non si prendeva più cura. Da più di trent'anni agisce per dar risposte alle sofferenze inutili e al bisogno di cura, promuovendo la diffusione e la conoscenza delle Cure Palliative.

Accanto ad essa, dal 1986, l'Associazione Amici della Fondazione Floriani ONLUS svolge un ruolo fondamentale, sia attraverso l'informazione e la sensibilizzazione dei cittadini, sia grazie alle iniziative volte a reperire risorse destinate alle attività della Fondazione.

Il Bilancio Sociale 2010-2012, frutto di un vitale processo di riflessione e confronto, vuole illustrare i principali progetti realizzati nel corso di questo intenso triennio, mostrando nel contempo le prospettive di sviluppo per il futuro.

Il triennio 2010-2012 si è rivelato cruciale per la storia delle Cure Palliative nel nostro Paese. Il 15 marzo 2010, con la legge numero 38, è stato infatti sancito per ciascun cittadino italiano il diritto di poter beneficiare delle Cure Palliative.

Un traguardo importante, al cui raggiungimento hanno contribuito componenti del Comitato Scientifico della Fondazione Floriani, nell'ambito di una indispensabile collaborazione tra attore pubblico e attore privato, profit e non profit.

Nonostante le difficoltà economiche e sociali che attraversano il nostro paese, la Fondazione Floriani e l'Associazione Amici della Fondazione Floriani ONLUS continuano a trovare un importante riscontro nelle molte persone che, grazie alle donazioni, alle attività di volontariato e agli attestati di stima, rinnovano loro la propria fiducia.

Questo Bilancio Sociale è anzitutto un ringraziamento a tutti coloro che credono nel nostro lavoro e nell'importanza di continuare a curare chi non può guarire.

Loredana Carbone Floriani
Francesca Crippa Floriani

PREMESSA	07
NOTA METODOLOGICA	08
IDENTITÀ DELLE ORGANIZZAZIONI	10
FONDAZIONE FLORIANI	16
ATTIVITÀ ISTITUZIONALE	19
ASSISTENZA	20
FORMAZIONE	24
RICERCA	26
BIBLIOTECA/CENTRO DI DOCUMENTAZIONE	30
FLORIANI LECTURE - EAPC	32
COMUNICAZIONE	32
ALTRE ATTIVITÀ	34
ASSOCIAZIONE AMICI DELLA FONDAZIONE FLORIANI ONLUS	40
ATTIVITÀ ISTITUZIONALE	42
EROGAZIONE CONTRIBUTI	42
COMUNICAZIONE	42
RACCOLTA FONDI DA ATTIVITÀ ISTITUZIONALE	43
ATTIVITÀ ACCESSORIE	44
RACCOLTA FONDI	44
PROSPETTIVE 2013	46

NOTA METODOLOGICA

“Il Bilancio Sociale è uno strumento di accountability, ovvero di rendicontazione delle responsabilità, dei comportamenti e dei risultati sociali, ambientali ed economici delle attività svolte da un’organizzazione. Tale documento ha il fine di offrire un’informativa strutturata e puntuale a tutti i soggetti interessati, non ottenibile a mezzo della sola informazione economica contenuta nel bilancio di esercizio”.

Agenzia per il Terzo Settore, Linee guida e schemi per la redazione del bilancio sociale delle organizzazioni non profit, 2011

Il presente documento costituisce il primo Bilancio Sociale redatto dalla Fondazione Floriani e dall’Associazione Amici della Fondazione Floriani ONLUS, due entità distinte sul piano giuridico ma unite nel raggiungimento degli scopi statutari. Il Bilancio Sociale rende conto delle attività svolte nel corso del triennio 2010-2012, offrendo nella parte finale una breve panoramica sulle attività avviate nel 2013.

Il processo di elaborazione di questo primo Bilancio Sociale è stato condiviso con le strutture sostenute dalla Fondazione. Ove possibile, si è fatto riferimento alle relazioni annuali che la Fondazione Floriani ha richiesto ai collaboratori e ai portatori di interesse (stakeholder) con cui ha collaborato nel corso del triennio, citati nelle diverse sezioni che compongono questo documento.

Al fine di garantire la massima trasparenza, sul sito internet della Fondazione Floriani sono riportati integralmente i bilanci di esercizio approvati relativi al triennio 2010-2012.

Nelle pagine che seguono, agli aspetti finanziari e contabili del triennio 2010-2012 si è scelto di alternare l’anima “altra” della Fondazione, vicina al mondo dell’arte e della cultura, che fin dall’inizio della sua storia costituisce parte integrante dell’anima “nota” la cui missione è aiutare i malati inguaribili e i loro parenti.

Infine, perché gli alberi continuino a tramandare memoria, questo documento è stampato su carta conforme a criteri FSC, proveniente da foreste gestite in maniera corretta e responsabile secondo rigorosi standard ambientali, sociali ed economici.

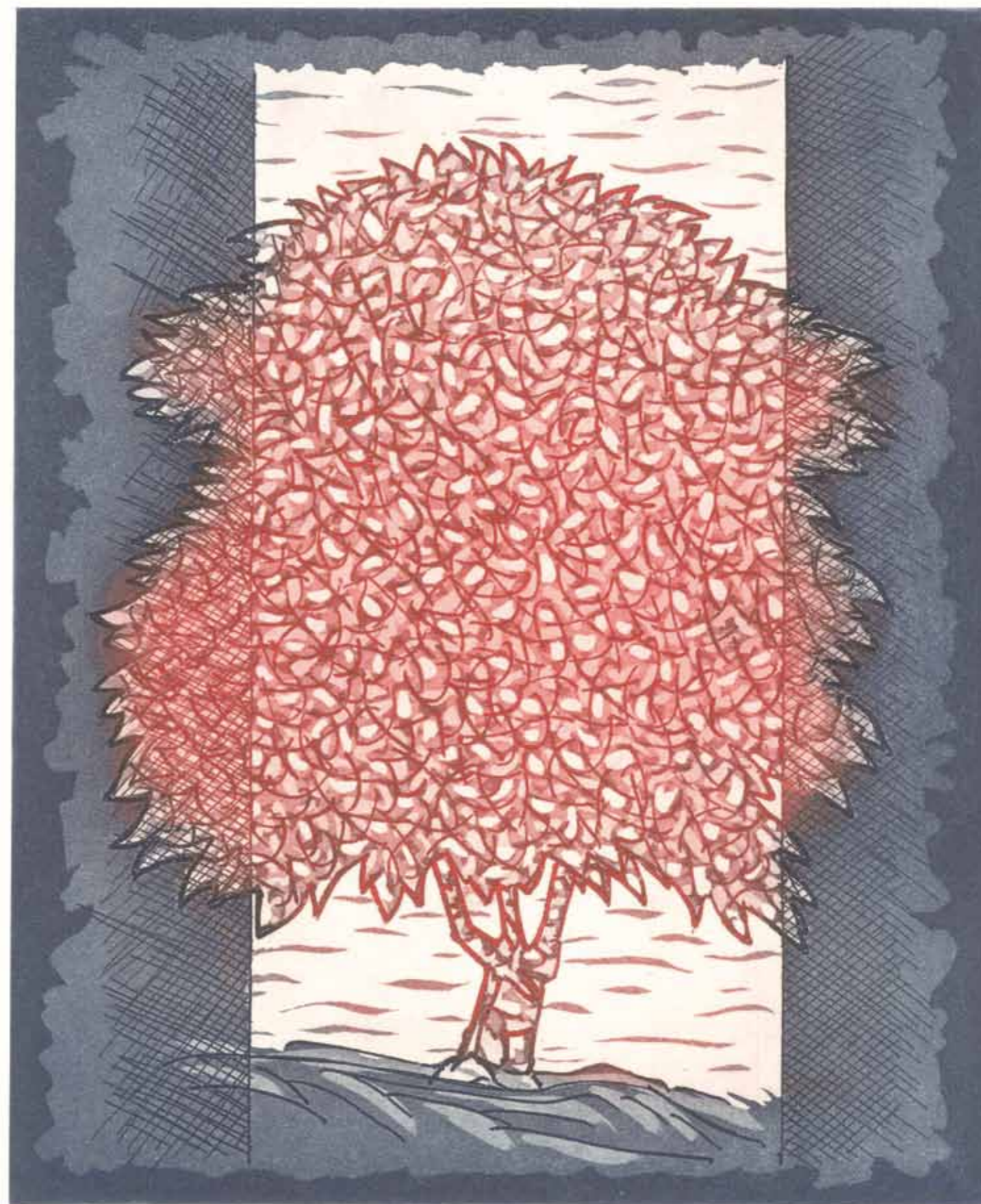

163/200

Rossello

IDENTITÀ DELLE ORGANIZZAZIONI

Denominazione:
Fondazione Floriani

Sede legale:
Via Durini, 20 – 20122 Milano

Sede operativa:
Via privata Nino Bonnet, 2 – 20154 Milano

Configurazione fiscale:
La Fondazione Floriani è un ente apolitico e aconfessionale senza scopo di lucro. Il 23 maggio 1978 ha ottenuto riconoscimento giuridico con decreto del Presidente della Repubblica n. 390, pubblicato sulla Gazzetta Ufficiale n. 207 il 26/7/1978.

Obiettivi statutari:
La Fondazione Floriani, come sancito all'articolo 2 del suo Statuto, si propone di "promuovere studi e ricerche scientifiche di nuovi mezzi e tecniche applicate alle Cure Palliative; favorire e diffondere l'apprendimento di tali tecniche; preparare e organizzare strutture operative per l'assistenza e l'intervento domiciliare per l'applicazione pratica di modelli di cura sempre più efficaci operando anche all'interno di pubbliche strutture e in collegamento con esse, o per espresso loro incarico o segnalazione; favorire con il trasferimento del proprio know-how la creazione di nuovi centri operativi con intenti e scopi comuni; sensibilizzare l'opinione pubblica onde creare le premesse perché il problema venga affrontato a livello istituzionale".

La Fondazione Floriani è membro della Federazione Cure Palliative ONLUS, Organizzazione di 2° livello che coordina su tutto il territorio nazionale più di 70 Organizzazioni Non Profit impegnate nell'assistenza ai malati inguaribili e nella promozione delle Cure Palliative.

Consiglio di Amministrazione

Loredana Carbone Floriani *Presidente*
Marco Floriani *Vice Presidente*
Paolo Floriani
Sauro Carsana
Rodolfo De Benedetti
Pier Mannuccio Mannucci
Salvatore Randi

Collegio dei Revisori

Emanuele Covi
Luciano Scavia
Damiano Zazzeron

Roberto Lazzaroni *Direttore Generale*

Denominazione:
Associazione Amici della Fondazione Floriani ONLUS

Sede legale e operativa:
Via privata Nino Bonnet, 2 – 20154 Milano

Configurazione fiscale:
Organizzazione Non Lucrativa di Utilità Sociale di Beneficenza (ai sensi dell'art. 10, comma 1, lett. A, n.3, del D.Lgs. 460/1997 e successive modificazioni). Nel corso del 2011, l'Associazione è passata da Organizzazione di volontariato, iscritta alla sezione provinciale del Registro Regionale Generale del volontariato, a ONLUS di beneficenza, iscritta all'Anagrafe Unica delle ONLUS.

Obiettivi statutari:
L'Associazione Amici della Fondazione Floriani ONLUS, come sancito dall'articolo 3 del suo Statuto, si propone "il sostegno di enti che si occupano di assistenza ai pazienti affetti da malattie inguaribili in fase terminale che necessitano di cure finalizzate ad assicurare una migliore qualità della loro vita e di quella dei loro familiari: le Cure Palliative".

Consiglio di Amministrazione

Francesca Crippa Floriani *Presidente*
Emanuele Covi *Vice Presidente*
Diana Bracco De Silva
Antonella Camerana
Ferruccio de Bortoli
Antonella Floriani
Ernesto Mauri
Raffaele Palieri
Giuseppe Usuelli
Guido Vannucchi
Massimo Vitta Zelman

Loredana Carbone Floriani
Presidente Onorario

Collegio dei Revisori

Emilio Aguzzi de Villeneuve
Marco Baccani
Sauro Carsana

Elenco dei portatori di interesse:

- Malati e loro familiari
- Volontari
- Donatori
- Professionisti del mondo delle Cure Palliative
- Società Italiana di Cure Palliative (SICP)
- Lega Italiana per la Lotta contro i Tumori (LILT) - Sezione Provinciale di Milano
- European Association for Palliative Care (EAPC)
- Federazione Cure Palliative ONLUS (FCP)
- Agenzia delle Entrate
- Ministero della Salute
- Agenzia Nazionale per i Servizi Sanitari Regionali (Age.na.s.)
- Università degli Studi di Milano

Unità di Cure Palliative^[1]

- Struttura Complessa Cure Palliative, Terapia del Dolore e Riabilitazione - Fondazione IRCCS Istituto Nazionale dei Tumori (Milano)
- Hospice - Azienda di Servizi alla Persona - Pio Albergo Trivulzio (Milano)
- Struttura Semplice Dipartimentale di Cure Palliative - A.O. San Paolo (Milano)
- Servizio di Ospedalizzazione Domiciliare Cure Palliative/ Unità Operativa di Oncologia Medica - A.O. San Carlo Borromeo (Milano)
- Unità Operativa Cure Palliative e Terapia del Dolore "V. Buzzi" - A.O. Istituti Clinici di Perfezionamento (Milano)
- Unità di Cure Palliative di Merate, Unità di Cure Palliative di Lecco - Bellano, Dipartimento Interaziendale della Fragilità - A.S.L./A.O. Lecco
- Unità Operativa di Cure Palliative - A.O. "Ospedale Maggiore di Crema" (Crema)
- Unità Operativa Complessa di Cure Palliative - Ospedale "Carlo Borella", A.O. di Desio e Vimercate (Giussano)

GLOSSARIO

[1] Le Unità di Cure Palliative sono gruppi composti da operatori sanitari di diverse specialità che propongono un nuovo modello di assistenza: le Cure Palliative. Le Cure Palliative sono centrate sul principio dell'assistenza globale (fisica, sociale, psichica e spirituale del paziente e della sua famiglia) ai malati inguaribili e pongono particolare attenzione alla qualità della vita. Medici, infermieri, assistenti sociali, psicologi e volontari assistono il paziente e controllano i sintomi di malessere e disagio, sia fisici sia psichici, causati dal progredire della malattia.



72/75

Rinaldo

FONDAZIONE FLORIANI

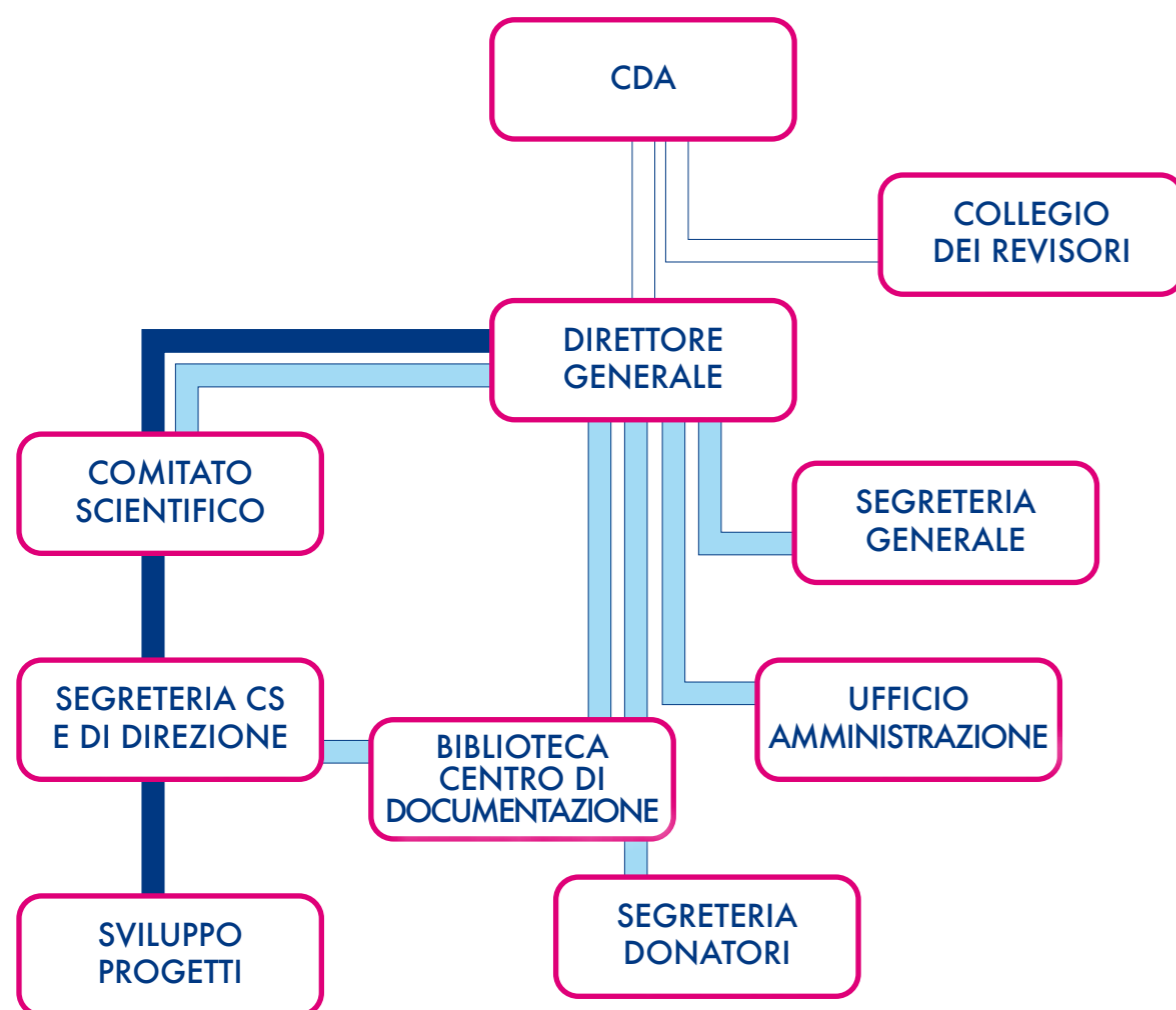

Il **Consiglio di Amministrazione** stabilisce le strategie di sviluppo, seleziona le iniziative proposte dal Comitato Scientifico e le realizza mediante la gestione delle risorse umane, economiche e finanziarie. Il Consiglio di Amministrazione ha il compito di amministrare il patrimonio della Fondazione al fine di realizzare gli scopi statutari della stessa e di nominare il collegio dei Revisori.

Il **Collegio dei Revisori** si riunisce periodicamente per verificare la regolare tenuta della contabilità della Fondazione Floriani.

Il **Comitato Scientifico**, rinnovato nella sua composizione nel 2010, è composto da 6 membri con interessi qualificati nell'ambito delle Cure Palliative ed esperienza nel terzo settore e dal Direttore Generale della Fondazione (Rif. Art. 2, comma 1, Regolamento del Comitato Scientifico della Fondazione Floriani).

Il Comitato Scientifico è un organismo consultivo della Fondazione Floriani e ha il ruolo di selezionare, analizzare e proporre attività mediche, scientifiche e assistenziali; di promuovere iniziative atte a migliorare la qualità della vita di persone affette da malattie altamente invalidanti e in fase terminale.

In particolare, sostiene studi, ricerche scientifiche e tecniche applicate alle Cure Palliative, favorendone lo sviluppo e la diffusione; prepara e supporta le strutture di cura e assistenza in hospice e al domicilio; studia modelli di cura sempre più efficaci e graditi ai malati e alle loro famiglie; favorisce, anche attraverso iniziative formative, il trasferimento del know-how acquisito e la crescita di nuovi centri operativi; sensibilizza l'opinione pubblica; stimola il programmatore locale e istituzionale affinché le Cure Palliative si diffondano in modo omogeneo nel nostro paese; collabora con gli organismi scientifici nazionali e internazionali (Rif. Art. 2, comma 2, Regolamento del Comitato Scientifico della Fondazione Floriani).

I componenti del Comitato Scientifico sono nominati dal Consiglio di Amministrazione e restano in carica per un periodo di tre anni, senza limiti di rinnovo.

In caso di recesso di un membro, il Consiglio di Amministrazione provvede a una nuova nomina, sentito il parere preventivo del Comitato Scientifico.

Il nuovo membro rimane in carica fino alla scadenza del Comitato Scientifico (Rif. Art. 2, comma 3, Regolamento del Comitato Scientifico della Fondazione Floriani).

Personale e collaboratori

Nel 2010 la Fondazione Floriani si è avvalsa di 1 lavoratore dipendente e 5 collaboratori esterni. Nel 2011 erano presenti 1 lavoratore dipendente e 6 collaboratori esterni. Nei primi mesi del 2012, 2 dei collaboratori sono stati assunti con contratto a tempo indeterminato.

Nel corso del 2012 il personale della Fondazione Floriani (1 lavoratore dipendente, 3 collaboratori) ha preso parte a due iniziative formative organizzate dalla SDA Bocconi di Milano - SDA4Growth per le realtà non profit e finanziate dal Rotary Milano Est.

Il **Comitato Scientifico** è composto da 6 membri:

- *Prof. Augusto Caraceni*, Direttore Struttura Complessa di Cure Palliative, Terapia del Dolore e Riabilitazione, Fondazione IRCCS Istituto Nazionale dei Tumori di Milano; Professore di Medicina Palliativa, Norwegian University of Science and Technology, Trondheim
- *Dr.ssa Francesca Crippa Floriani*, Presidente Associazione Amici della Fondazione Floriani ONLUS; componente del Comitato Etico della Fondazione IRCCS Istituto Nazionale dei Tumori di Milano; componente del CdA dell'A.S.P. Pio Albergo Trivulzio di Milano
- *Dr. Momcilo Jankovic*, Dirigente Medico di 1° livello, Responsabile dell'Unità Operativa Semplice di Day Hospital di Pediatria, Fondazione MBBM, Azienda Ospedaliera San Gerardo di Monza
- *Dr. Gianlorenzo Scaccabarozzi*, Direttore Dipartimento Interaziendale della Fragilità A.S.L./A.O. della Provincia di Lecco; Vice Presidente Commissione Nazionale Cure Palliative e Terapia del Dolore, Ministero della Salute; Segretario Società Italiana di Cure Palliative
- *Prof. Carlo Vergani*, Medicina Interna - Geriatria, Università degli Studi di Milano
- *Dr. Giovanni Zaninetta*, Responsabile Medico dell'Unità Operativa di Cure Palliative - Hospice della Casa di Cura Domus Salutis di Brescia; Past President Società Italiana di Cure Palliative.

A ogni componente esterno del Comitato Scientifico, con la sola eccezione di Francesca Crippa Floriani, che presta la sua opera a titolo volontario, è riconosciuto un gettone di presenza del valore di 300 euro a incontro.

Il Comitato Scientifico si avvale inoltre di una segreteria operativa, sotto il coordinamento del Direttore Generale della Fondazione.

ANNO	COMPENSI (in euro)	COSTI SEGRETERIA SCIENTIFICA (in euro)	NUMERO INCONTRI DEL CS
2010	5.580,00	51.610,25	5
2011	9.630,00	18.759,82	7
2012	7.767,00	17.453,93	6

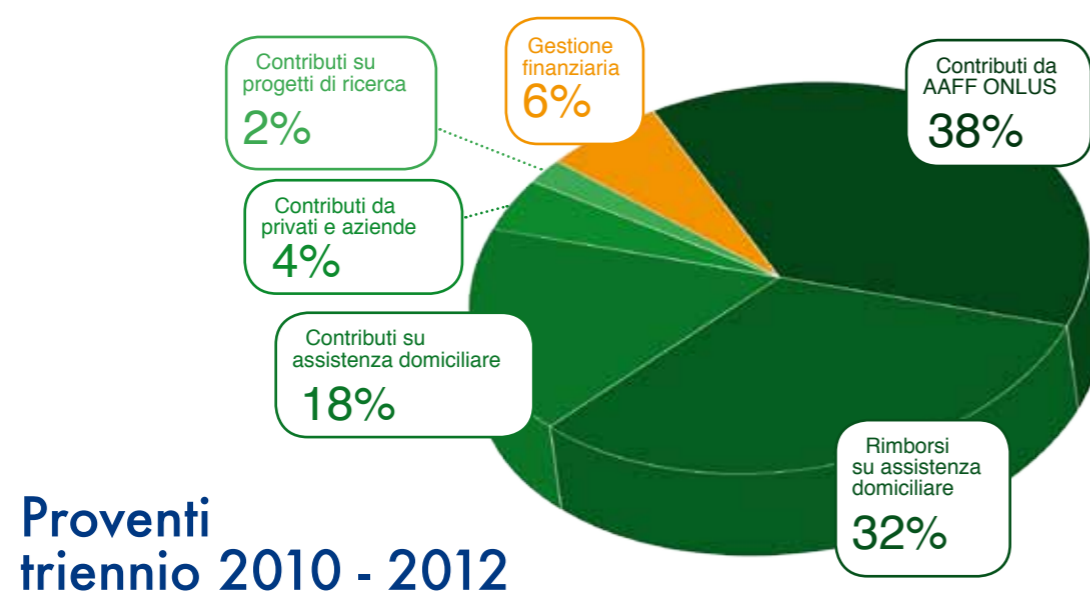
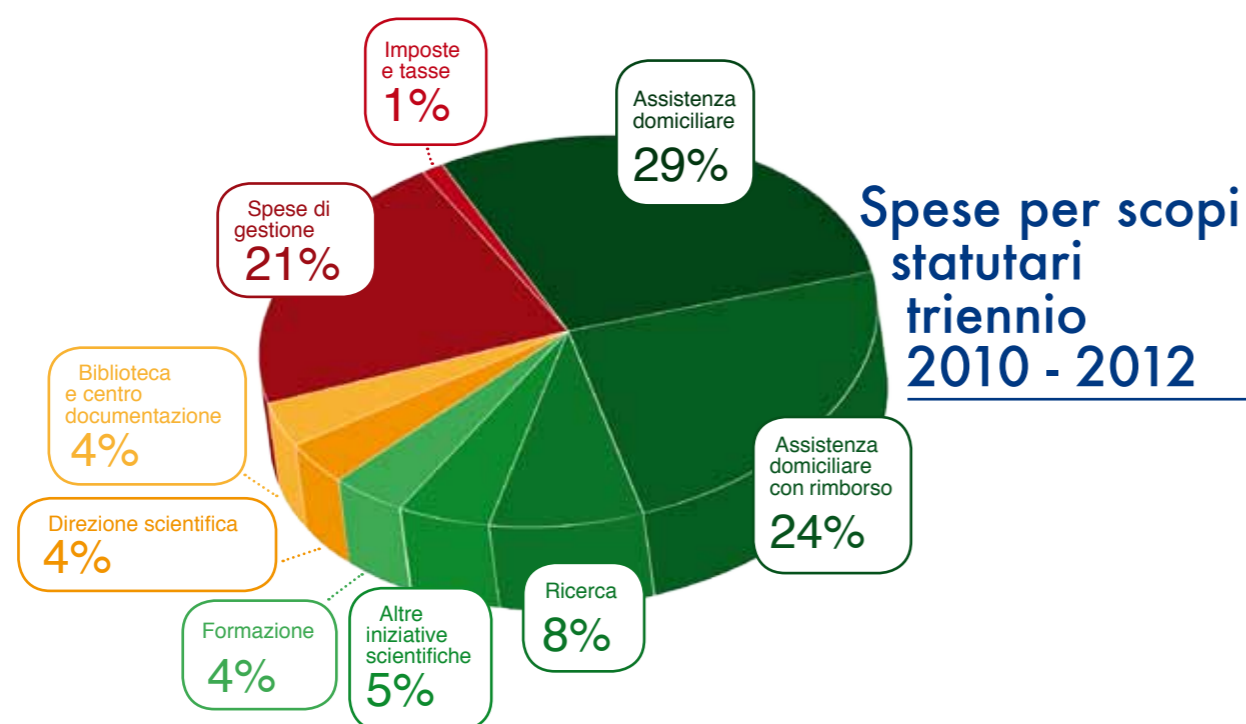

ATTIVITA' ISTITUZIONALE

	2012 (in euro)	2011 (in euro)	2010 (in euro)
Contributi erogati e supporto Unità	411.740,63	596.456,77	557.896,89
Contributi ricevuti da Aziende Ospedaliere	-93.486,50	-325.883,51	-282.048,45
Contributi diversi ricevuti da privati	-116.625,00	-134.338,71	-137.897,39
ASSISTENZA DOMICILIARE	201.629,13	136.234,55	137.951,05

Università degli Studi di Milano - Cattedra SS MED 18	31.172,85	31.172,85	31.172,85
Erogazione Borse di Studio "Fondazione Floriani"	5.030,75	0,00	0,00
I.I.S "Virgilio Floriani" - Vimercate	0,00	4.600,00	0,00
Progetto "Corso di formazione per direttori e/o dirigenti responsabili di centri di cure palliative" - Fondazione per il Sud	0,00	0,00	2.794,64
FORMAZIONE	36.203,60	35.772,85	33.967,49

Fondazione IRCCS Istituto Nazionale dei Tumori di Milano	22.000,00	63.400,00	63.400,00
Politecnico di Milano	0,00	0,00	10.000,00
I.C.P. Ospedale "V. Buzzi" - Milano	0,00	0,00	10.000,00
Progetto Age.Na.S.	24.774,72	35.699,28	0,00
RICERCA	46.774,72	99.099,28	83.400,00

BIBLIOTECA/CENTRO DI DOCUMENTAZIONE	40.822,45	49.733,99	36.448,02
--	------------------	------------------	------------------

Erogazione contributo a SICP a supporto attività istituzionale e Congresso	20.000,00	14.520,00	6.000,00
Sponsorizzazione Rivista Italiana di Cure Palliative	0,00	12.000,00	12.000,00
Erogazione contributo a SICP a supporto Progetto Age.Na.S.	0,00	0,00	10.270,00
Partecipazione Congresso SICP	3.346,35	2.196,23	0,00
Floriani Lecture	2.571,31	1.428,55	0,00
Erogazione contributo Congresso "Home Care" Università degli Studi di Milano	10.000,00	0,00	0,00
Erogazione contributo a European Palliative Care Research Centre - Trondheim - Norvegia	0,00	0,00	10.000,00
Progetto "Libro Bianco Hospice"	0,00	192,00	30.442,00
Erogazione contributi diversi	1.839,97	409,90	404,16
ALTRE INIZIATIVE SCIENTIFICHE	37.757,63	30.746,68	69.116,16

DIREZIONE SCIENTIFICA	25.310,93	28.389,82	57.190,25
------------------------------	------------------	------------------	------------------

ASSISTENZA

La Fondazione Floriani e la Sezione Provinciale di Milano della Lega Italiana per la Lotta contro i Tumori collaborano da diversi anni nel comune obiettivo di fornire una risposta alla sofferenza dei malati inguaribili e delle loro famiglie.

Sino al 2011 le due realtà si sono impegnate, con uno sforzo economico paritetico, nel sostegno di sette Unità di Cure Palliative (UCP) che insistono sul territorio lombardo, di due hospice^[2] che operano nella Città di Milano e di un hospice a Giussano.

A partire dal 2012, il sostegno finanziario alle UCP situate al di fuori della provincia di Milano è erogato dalla sola Fondazione Floriani.

Tutte le UCP sostenute sono accreditate presso la Direzione Generale Sanità della Regione Lombardia per l'erogazione del servizio di Ospedalizzazione Domiciliare in Cure Palliative, un percorso sanitario completamente gratuito capace di garantire elevati standard qualitativi, un'alta intensità assistenziale e una risposta complessa fornita da équipe multidisciplinari appositamente formate.

L'attività di supporto alle UCP si realizza secondo due modalità:

- il sostegno finanziario alle Unità per l'assistenza diretta da parte di figure professionali specializzate e appositamente formate
- la fornitura a titolo gratuito di ausili generici – tra cui letti ortopedici, materassi antidecubito e deambulatori – presso il domicilio dell'assistito.

La scelta di fornire quest'ultimo tipo di servizio presso alcune UCP è dovuta principalmente a una carenza sistematica, riscontrata in taluni dei contesti territoriali in cui la Fondazione Floriani opera, nella fornitura di tali importanti presidi sanitari rispetto alla tempistica necessaria.

Nel corso del triennio 2010-2012 è stato notevolmente incrementato il contatto diretto tra la Direzione Generale della Fondazione e le Unità di Cure Palliative sostenute, al fine di verificare con regolarità la bontà dell'operato delle stesse, favorendo nel contempo un costante scambio di informazioni rispetto a bisogni e aspettative reciproci. Anche la redazione del presente documento è stata occasione per un approfondimento riguardo le attività sviluppate, attraverso la sottoposizione alle UCP di una scheda di rilevazione appositamente creata.

Il puntuale ritorno delle schede e l'immediata disponibilità dei dati richiesti sono stati di per sé dimostrazione della qualità delle strutture coinvolte e del loro sistema di gestione.

Nel corso del triennio, le UCP domiciliari hanno assistito circa 8000 malati, i loro care-giver^[3] e, in termini più generali, le loro famiglie (cfr. tabelle relative).

GLOSSARIO

[2] Il termine hospice è una parola importata dall'inglese per definire i centri residenziali per le Cure Palliative. A dispetto dell'assonanza con una non gradevole parola italiana, l'hospice è un luogo di sollievo, aiuto e solidarietà. È un'area di lavoro in cui vengono accolti, anche temporaneamente, i malati inguaribili che necessitano di Cure Palliative, quando l'assistenza domiciliare diventa difficile o quando, nelle situazioni più complesse, la famiglia necessita di un periodo di sollievo. Il ricovero in hospice garantisce la disponibilità di un'assistenza specializzata 24 ore su 24 in un ambiente il più possibile simile a quello domestico, che prevede l'accoglienza dei familiari e la loro collaborazione alle cure del malato.

GLOSSARIO

[3] È detto care-giver il familiare dell'assistito che diventa, grazie alle sue doti di collaborazione e dopo adeguata preparazione, parte integrante dell'équipe di cura e punto di riferimento per gli operatori addetti alla cura del malato.

2010	ASSISTENZA DOMICILIARE	HOSPICE
Fondazione IRCCS Istituto Nazionale dei Tumori (Milano)	163	184
Hospice - Azienda di Servizi alla Persona Pio Albergo Trivulzio (Milano)		158
A.O. San Paolo* (Milano)	125	
A.O. San Carlo Borromeo (Milano)	111	
Ospedale "V. Buzzi" A.O. Istituti Clinici di Perfezionamento (Milano)	156	
Dipartimento Interaziendale della Fragilità A.S.L./A.O. della provincia di Lecco	744	
A.O. "Ospedale Maggiore di Crema" (Crema)	291	
Ospedale "Carlo Borella", A.O. di Desio e Vimercate (Giussano)	503	341
TOTALE	2093	683

2011	ASSISTENZA DOMICILIARE	HOSPICE
Fondazione IRCCS Istituto Nazionale dei Tumori (Milano)	142	213
Hospice - Azienda di Servizi alla Persona Pio Albergo Trivulzio (Milano)		184
A.O. San Paolo* (Milano)	108	
A.O. San Carlo Borromeo (Milano)	135	
Ospedale "V. Buzzi" A.O. Istituti Clinici di Perfezionamento (Milano)	173	
Dipartimento Interaziendale della Fragilità A.S.L./A.O. della provincia di Lecco	704	
A.O. "Ospedale Maggiore di Crema" (Crema)	279	
Ospedale "Carlo Borella", A.O. di Desio e Vimercate (Giussano)	586	300
TOTALE	2127	697

2012	ASSISTENZA DOMICILIARE	HOSPICE
Fondazione IRCCS Istituto Nazionale dei Tumori (Milano)	151	202
Hospice - Azienda di Servizi alla Persona Pio Albergo Trivulzio (Milano)		181
A.O. San Paolo* (Milano)	101	
A.O. San Carlo Borromeo (Milano)	115	
Ospedale "V. Buzzi" A.O. Istituti Clinici di Perfezionamento (Milano)	183	
Dipartimento Interaziendale della Fragilità A.S.L./A.O. della provincia di Lecco	678	
A.O. "Ospedale Maggiore di Crema" (Crema)	291	
Ospedale "Carlo Borella", A.O. di Desio e Vimercate (Giussano)	673	314
TOTALE	2192	697

CONTRIBUTI EROGATI

ENTE	FIGURA PROFESSIONALE E ATTIVITÀ	IMPORTO EROGATO (in euro)	ANNO
Fondazione IRCCS Istituto Nazionale dei Tumori (Milano)	Medico assistenza domiciliare; integrazione reperibilità notturne	32.000,00	2010
		28.000,00	2011
	Medico; analista filosofico e supporto al lutto; operatore Shiatsu	69.400,00	2012
Hospice - Azienda di Servizi alla Persona Pio Albergo Trivulzio (Milano)	Infermieri (2); psicologo	35.303,23	2010
		37.554,91	2011
		44.772,77	2012
A.O. San Paolo* (Milano)	Medico (assistenza telefonica medica notturna); fornitura di ausili generici	20.118,13	2010
		20.168,52	2011
		19.781,23	2012
A.O. San Carlo Borromeo (Milano)	Fornitura di ausili generici	7.126,70	2010
		10.180,44	2011
	Psicologo; fornitura di ausili generici	16.315,38	2012
Ospedale "V. Buzzi" A.O. Istituti Clinici di Perfezionamento (Milano)	Medico; psicologo; fornitura di ausili generici	64.520,36	2010
		60.090,67	2011
		63.410,51	2012
Dipartimento Interaziendale della Fragilità - A.S.L./A.O. della provincia di Lecco	Psicologi (2)	37.792,94	2010
		38.372,13	2011
		38.954,96	2012
A.O. di Desio e Vimercate Ospedale di Vimercate**	Fisioterapista	8.330,86	2010
A.O. "Ospedale Maggiore di Crema" (Crema)	Integrazione retribuzione medici esperti in Cure Palliative	30.001,81	2010
		30.001,81	2011
	Fisioterapista	26.201,81	2012
Ospedale "Carlo Borella", A.O. di Desio e Vimercate (Giussano)	Operatore Socio Sanitario; fornitura di ausili generici	28.193,24	2010
		33.532,18	2011
	Assistente sociale; fornitura di ausili generici	12.000,00	2012

Note:

* Il dato non include le figure professionali per il rimborso delle quali è stata stipulata una Convenzione specifica con l'Azienda Ospedaliera (cfr. più avanti).

** La collaborazione con l'Ospedale di Vimercate si è interrotta nel corso dei primi mesi del 2010. Per questo motivo non si rende conto dei dati di attività nelle tabelle precedenti.

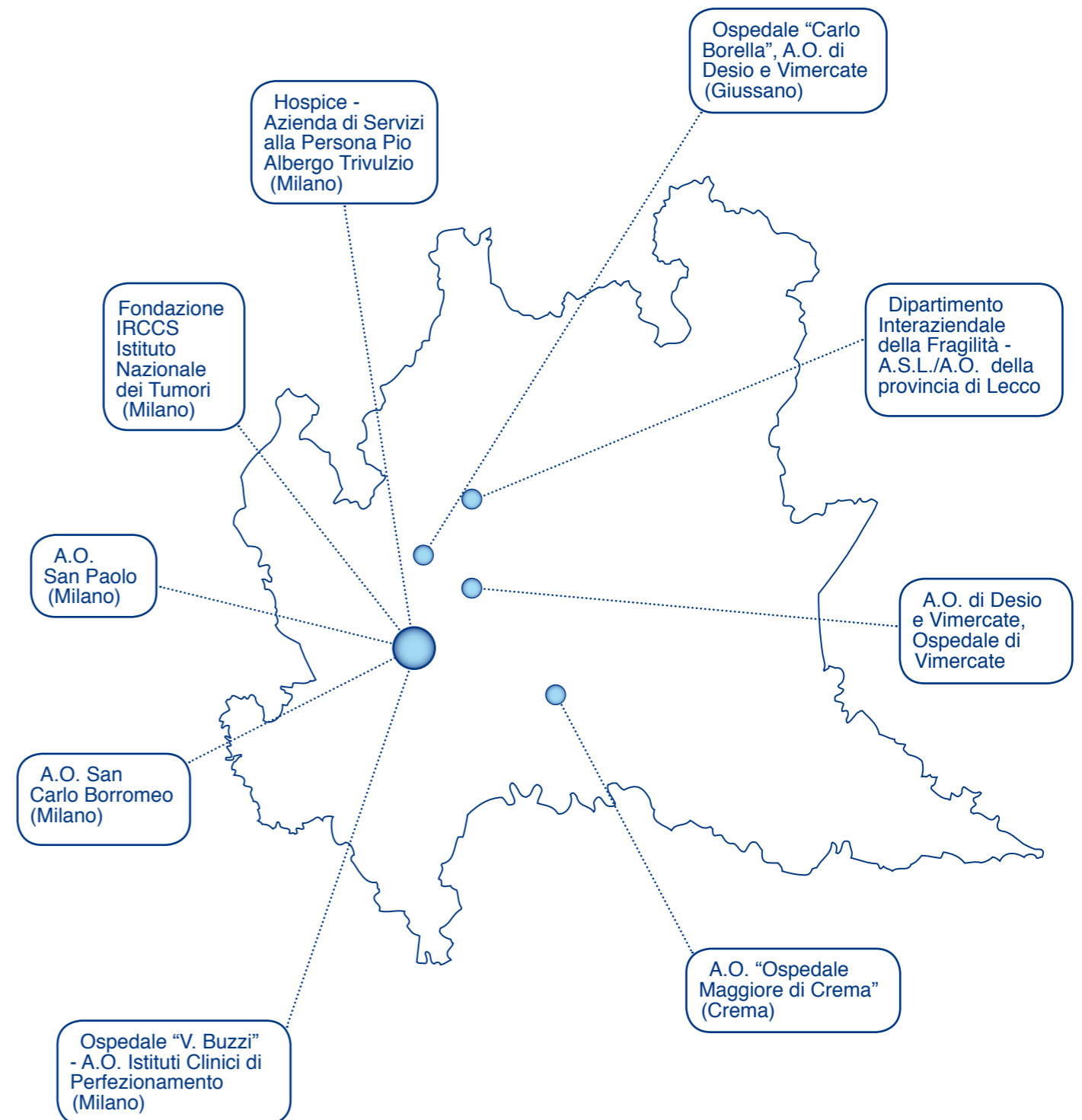

FORMAZIONE

UNIVERSITÀ DEGLI STUDI DI MILANO

CATTEDRA DI MEDICINA E CHIRURGIA

La Fondazione Floriani, coerentemente con le proprie finalità statutarie, favorisce e diffonde l'apprendimento delle Cure Palliative. Nel 2005, con la sottoscrizione di un atto di donazione, la Fondazione si è impegnata a finanziare l'istituzione di una cattedra per Professore Ordinario di Chirurgia Generale presso la Facoltà di Medicina e Chirurgia dell'Università degli Studi di Milano, finalizzata all'insegnamento delle Cure Palliative nelle malattie avanzate inguaribili e terminali.

Bruno Andreoni, Professore Straordinario - Direttore Divisione di Chirurgia Generale e Laparoscopica presso l'Istituto Europeo di Oncologia, ricopre stabilmente questa posizione dal 1 gennaio 2006.

La verifica del regolare svolgimento dell'attività è effettuata dal Comitato Scientifico sulla base di una dettagliata relazione inviata annualmente dal Professor Andreoni.

In particolare, nel corso del triennio 2010-2012, sono stati realizzati due differenti percorsi formativi, che hanno visto complessivamente la partecipazione di 138 studenti.

- Master di I livello in Cure Palliative al termine della vita
- Corso di Perfezionamento in Cure palliative nelle malattie avanzate inguaribili e/o terminali.

Inoltre, la Fondazione Floriani partecipa da diversi anni attivamente alla realizzazione delle attività formative con proprie risorse infrastrutturali e di personale, ospitando presso la propria sede diverse sessioni del Master, accogliendo i docenti e i discenti e offrendo a questi ultimi consulenze bibliografiche e supporto segretariale.

ONERI SOSTENUTI (in euro)	
2010	31.172,85
2011	31.172,85
2012	31.172,85

MASTER II LIVELLO

La Fondazione Floriani, in partnership con la Fondazione IRCCS Istituto Nazionale dei Tumori e la Fondazione Lu.V.I., ha organizzato la prima edizione del Master di II livello in Medicina Palliativa presso l'Università degli Studi di Milano. Risultano regolarmente iscritte 14 persone.

Contestualmente all'iniziativa, diretta dal Professor Martin Langer, sono state erogate due borse di studio "Fondazione Floriani".

ONERI SOSTENUTI (in euro)	
2012	5.030,75

CORSO DI FORMAZIONE PER DIRETTORI E/O DIRIGENTI RESPONSABILI DI CENTRI DI CURE PALLIATIVE

Nel corso del biennio 2009-2010 la Fondazione Floriani, in partnership con la SAMOT ONLUS di Palermo e la Fondazione Labos di Roma, ha realizzato un percorso culturale-formativo finalizzato alla preparazione di nuove figure manageriali, destinate alla direzione di Centri specialistici di Cure Palliative. L'iniziativa è stata finanziata, attraverso un bando, dalla Fondazione per il Sud.

ONERI SOSTENUTI (in euro)	
2010	2.794,64

ISTITUTO D'ISTRUZIONE SUPERIORE VIRGILIO FLORIANI

Nel 2002, l'Istituto d'Istruzione Superiore del comprensorio scolastico di Vimercate è stato intitolato all'Ingegnere Virgilio Floriani, per ricordare la sua preziosa opera di imprenditore sul territorio.

Nel 2011, la Fondazione Floriani ha sostenuto la struttura pubblica, che include sia un Istituto Professionale Industria e Artigianato sia un Istituto Professionale Commercio e Turismo.

ONERI SOSTENUTI (in euro)	
2011	4.600,00

RICERCA

“La nostra mente è la più grande risorsa di cui disponiamo per affrontare il futuro, il vero dono che ci ha fornito la natura che ci distingue nettamente da tutti gli altri esseri viventi”.

Virgilio Floriani

In linea e in armonia con il pensiero di Virgilio Floriani, la ricerca – insieme con l’innovazione sociale che ne consegue, senza cui un Paese è destinato a non progredire – è uno dei campi di costante impegno della Fondazione a lui intitolata. Il suo Comitato Scientifico, formato da alcune tra le più importanti personalità operanti nel campo delle Cure Palliative, ha la competenza necessaria a valutare la bontà dei progetti di ricerca in funzione degli obiettivi statutari della Fondazione e a indicare le iniziative da appoggiare e sostenere economicamente. L’erogazione effettiva del finanziamento è subordinata alla predisposizione da parte dei soggetti finanziati di due documenti: una relazione intermedia atta a valutare lo stato di avanzamento dei progetti e una relazione finale che dimostri l’effettivo raggiungimento degli obiettivi stabiliti.

CONTRIBUTO PER LA RICERCA ALL’ISTITUTO NAZIONALE DEI TUMORI DI MILANO

A differenza di quanto avviene in Europa e nel Mondo (in particolare in Gran Bretagna, Canada, Australia, Stati Uniti), in Italia alla ricerca clinica in Cure Palliative sono da sempre assegnate in ambito pubblico risorse estremamente limitate. La partnership tra la Fondazione Floriani e la Fondazione IRCCS Istituto Nazionale dei Tumori di Milano (INT) costituisce un efficace correttivo a questa situazione. Il Centro di ricerca presso la Struttura Complessa di Cure Palliative, Terapia del dolore e riabilitazione (SC-CP) ha costituito lo European Palliative Care Research Center (PRC) in uno statuto di associazione con il Department of Cancer Research and Molecular Medicine, Norwegian University of Science and Technology (NTNU) della Norwegian University of Science and Technology di Trondheim. La Fondazione Floriani e il Centro di ricerca condividono alcuni progetti specifici, alla luce dei seguenti obiettivi comuni:

- costante presenza della SC-CP nella ricerca internazionale
- riconoscimento del ruolo della Fondazione Floriani nella promozione della ricerca in Cure Palliative e del PRC
- gestione condivisa di iniziative e risorse coerenti con le rispettive mission
- accesso diretto a progetti e finanziamenti altri.

In particolare, nel corso del triennio 2010-2012 sono state supportate finanziariamente le attività di ricerca connesse ai progetti qui di seguito descritti.

Progetto 01

Revisione delle linee guida della Società Europea di Cure Palliative (EAPC) sull’uso degli oppioidi^[4] nel dolore oncologico

Queste linee guida sono il prodotto di una collaborazione internazionale che ha visto impegnati il PRC e la EAPC in un progetto finanziato anche dal Sesto quadro dell’Unione Europea. Esse costituiscono un documento di riferimento

internazionale di grande importanza e il loro aggiornamento proseguirà con la leadership del Centro di Milano nei prossimi anni.

Progetto 02

Valutazione della sedazione palliativa in consulenza presso reparti di oncologia

La sedazione palliativa è un intervento importante al termine della vita. Scopo di questo studio è stato quello di monitorare e descriverne l’uso, le sue indicazioni e i suoi risultati in malati seguiti fino al decesso da un team di consulenza in Cure Palliative presso l’INT. Lo studio dimostra il ruolo svolto dal team nel mitigare la sofferenza nelle fasi terminali del cancro.

Progetto 03

Utilizzo della Patient Controlled Analgesia (PCA) nel dolore da cancro

La metodica della PCA per infusione di morfina endovenosa o sottocute è un metodo di somministrazione che permette al paziente di controllare autonomamente parte del dosaggio della morfina ed è risultata uno strumento molto efficace per trattare dolori di difficile controllo ed esacerbati dal movimento.

Progetto 04

Variabilità genetica e clinica nella risposta antalgica alla terapia con oppioidi per il dolore da cancro in fase avanzata

Questa linea di ricerca è volta a spiegare tossicità e differenze nell’efficacia di diversi tipi di oppioidi. Gli oppioidi, ovvero i farmaci che hanno per capostipite la morfina, sono i più importanti mezzi per controllare il dolore da cancro. Non sempre gli effetti di questi farmaci sono identici tra loro e adatti a tutti i pazienti. Per capirne la variabilità di efficacia, sono stati condotti studi multicentrici internazionali e nazionali con metodi diversi:

- per ottenere una miglior capacità di valutare e classificare i dolori dovuti al cancro si sono indagati fattori legati al tipo di dolore e il loro impatto sulla efficacia della terapia
- è stato condotto, ed è ancora in corso, uno studio di confronto diretto tra diversi oppioidi nella terapia del dolore
- sono state applicate analisi genetiche per spiegare la variabilità dell’analgesia in pazienti diversi con dolore da cancro.

Questi studi sono stati condotti su migliaia di pazienti e sono in parte ancora in corso.

Progetto 05

European Palliative Care Cancer Symptom Study

Scopo del progetto pluriennale, tuttora in corso, è stata la stima delle caratteristiche cliniche e dei bisogni relativi ai sintomi, alla qualità della vita e alle Cure Palliative nei pazienti oncologici con malattia avanzata, in uno studio internazionale che ha coinvolto più di 2000 pazienti.

GLOSSARIO

[4] Gli oppioidi (od oppiacei) sono farmaci derivati dall’oppio. Il loro principale effetto, per il quale vengono impiegati nelle Cure Palliative, è quello analgesico. Gli oppiacei agiscono sul sistema nervoso centrale deprimendo i centri di percezione del dolore e per questo motivo vengono usati per trattare i dolori intensi e persistenti, che non possono essere alleviati con altri tipi di analgesici come, ad esempio, il paracetamolo.

Progetto 06

L'efficacia delle Liverpool Care Pathway (LCP-I) nel migliorare la qualità delle cure di fine vita dei pazienti oncologici ricoverati in ospedale. Uno studio randomizzato a cluster.

Conclusosi nel 2012, lo studio ha valutato l'efficacia dell'applicazione dei principi dell'LCP-I, uno strumento di applicazione delle Cure Palliative atto a migliorare l'assistenza in ospedale, nelle fasi terminali di malattia dei pazienti affetti da patologia oncologica inguaribile. Il Centro di ricerca ha coordinato l'attuazione dello studio, in Regione Lombardia, come parte di una collaborazione nazionale parzialmente finanziata da fondi del Ministero della Salute.

Progetto 07

Interventi di supporto spirituale e filosofico in hospice integrati con Shiatsu

Il progetto ha permesso di raccogliere evidenze scientifiche rispetto all'applicazione del massaggio Shiatsu, ha prodotto un intervento coordinato con strumenti specifici per l'assistenza spirituale in hospice e ha sviluppato una partnership con l'EAPC Task Force on spiritual care.

Pubblicazioni

In questo periodo il Centro ha pubblicato 25 articoli di ricerca su riviste internazionali di grande importanza, consultabili all'indirizzo www.fondazionefloriani.eu/ricerca.

Le linee guida sull'uso degli oppioidi della EAPC sono consultabili dai siti www.eprc.org, www.eapcnet.eu e www.ntnu.no/prc.

ANNO	ONERI SOSTENUTI (in euro)
2010	63.400,00
2011	63.400,00
2012	22.000,00

EUROPEAN PALLIATIVE CARE RESEARCH CENTRE

La Fondazione Floriani ha contribuito alla nascita dell'European Palliative Care Research Centre di Trondheim – Norvegia, il primo Centro europeo di ricerca sulle Cure Palliative (www.ntnu.no/prc).

ANNO	ONERI SOSTENUTI (in euro)
2010	10.000,00

POLITECNICO DI MILANO

Sviluppo di uno strumento di supporto per l'allocazione ottimale delle risorse umane in Assistenza Domiciliare

Il progetto ha sviluppato metodiche per l'assegnazione delle risorse umane ai malati, in particolare dell'operatore di riferimento, in grado di garantire un bilanciamento generale del carico di lavoro. Il progetto è stato realizzato grazie alla collaborazione del Dipartimento Interaziendale della Fragilità dell'A.S.L./A.O. Lecco.

Pubblicazioni

I riferimenti alle pubblicazioni scaturite dal progetto sono consultabili all'indirizzo www.fondazionefloriani.eu/ricerca

ANNO	ONERI SOSTENUTI (in euro)
2010 - 2011	10.000,00

OSPEDALE "V. BUZZI" - A.O. ISTITUTI CLINICI DI PERFEZIONAMENTO

I giovani e le Cure Palliative: percorso di sensibilizzazione e formazione sui temi della malattia inguaribile e della fine vita

Il progetto, rivolto agli studenti milanesi che frequentano gli ultimi due anni delle scuole superiori, è stato realizzato dall'équipe dell'Unità di Cure Palliative dell'Ospedale "V. Buzzi".

Obiettivo principale è stata la sperimentazione di un percorso di formazione e sensibilizzazione sui temi della malattia inguaribile alla fine della vita attraverso la realizzazione di interventi mirati.

ANNO	ONERI SOSTENUTI (in euro)
2010 - 2011	10.000,00

AGENZIA NAZIONALE PER I SERVIZI SANITARI REGIONALI

L'Agenzia Nazionale per i Servizi sanitari regionali (Age.Na.S.) ha individuato nella Fondazione Floriani una delle tre Unità di Progetto da incaricare per la realizzazione del progetto di ricerca "Accanto al malato oncologico e alla sua famiglia: sviluppare cure domiciliari di qualità".

Le altre Unità di Progetto sono la Fondazione nazionale Gigi Ghirotti e l'Azienda Ospedaliera S. Eugenio di Roma.

Insieme ad altri importanti enti che operano nell'ambito delle Cure Palliative, la Fondazione Floriani ha quindi avviato tale progetto con l'obiettivo di gettare le basi per l'attivazione di un Osservatorio nazionale sulle Buone Pratiche nelle Cure Palliative domiciliari.

Le attività dell'Osservatorio, oltre ad avere come obiettivi la ricerca e l'analisi della realtà italiana in tale ambito, sono finalizzate ad accompagnare verso un miglioramento il sistema complessivo delle risposte assistenziali ai bisogni dei malati e dei loro familiari, secondo i principi sanciti dalla Legge n. 38 del 2010. La Fondazione ha coinvolto nel progetto il proprio personale, in particolare: un responsabile scientifico, un responsabile amministrativo e un operatore impegnato nell'assistenza alla compilazione.

Pubblicazioni

Il progetto si è concluso il 31 Dicembre 2012 e i risultati sono consultabili sul sito www.agenas.it.

ANNO	ONERI SOSTENUTI (in euro)
2011	35.699,28
2012	24.774,72

BIBLIOTECA / CENTRO DI DOCUMENTAZIONE

La Biblioteca/Centro di Documentazione (di seguito, Biblioteca) della Fondazione Floriani è nata nel 1993 con l'obiettivo di diffondere la conoscenza delle Cure Palliative, con particolare attenzione ai professionisti che rivolgono il proprio interesse culturale e professionale alla cura dei malati inguaribili.

La Biblioteca eroga all'interno della propria struttura i seguenti servizi:

- consultazione in sede del patrimonio bibliografico, costituito da circa 1500 volumi e 40 riviste specializzate nazionali e internazionali e relativo a Cure Palliative, Oncologia, Psiconcologia, Tanatologia ed elaborazione del lutto
- consulenze individuali nella ricerca ed elaborazione di bibliografie scientifiche, ricerche documentali e tesi universitarie
- consultazione di banche dati mediche specializzate, accesso a documenti integrali e Document Delivery
- accesso internet, fotocopiatrice e scanner, nel rispetto della normativa vigente in materia di copyright.

I servizi sono rivolti gratuitamente a studenti, ricercatori, medici, infermieri e tutti gli utenti interessati, previo appuntamento.

Nel corso degli Anni Accademici 2010/2011 e 2011/2012, grazie alla consulenza della Biblioteca della Fondazione Floriani sono state realizzate numerose tesi di laurea inerenti alle Cure Palliative e argomenti correlati.

ACCESSIBILITÀ E SERVIZI ON LINE

Negli ultimi tre anni, la Biblioteca della Fondazione Floriani ha avviato una trasformazione in termini di adeguamento dei sistemi operativi disponibili, rendendo il patrimonio bibliografico consultabile attraverso una piattaforma libera e aperta on line (OPAC), direttamente fruibile attraverso il proprio sito web. Inoltre, da diversi anni, la Biblioteca della Fondazione è parte attiva nel Sistema Bibliotecario Biomedico Lombardo (SBBL), un sistema libero e gratuito di Document Delivery che coinvolge numerose biblioteche specializzate. La Fondazione Floriani utilizza questo strumento per garantire ai propri utenti l'accesso gratuito a documenti scientifici integrali, attraverso una connessione diretta con le banche dati mediche presenti sul territorio regionale.

Tra i servizi offerti, vi è poi la possibilità di accedere a documenti integrali e la consulenza nella ricerca in base ad argomenti e parole chiave.

TIPOLOGIA DI ACCESSO

Dall'analisi dei dati emerge come la maggior parte degli accessi avvenga via web, tramite il servizio di scambio interbibliotecario SBBL, seguita dalle richieste via e-mail e dagli accessi fisici per la consultazione.

2010	ACCESSI FISICI	E-MAIL	SBBL	TOTALE
Gennaio-marzo	8	93	80	181
Aprile-giugno	6	102	86	194
Luglio-settembre	13	46	151	210
Ottobre-dicembre	14	89	157	260
TOTALE	41	330	474	845

2011	ACCESSI FISICI	E-MAIL	SBBL	TOTALE
Gennaio-marzo	9	184	85	278
Aprile-giugno	13	203	79	295
Luglio-settembre	16	82	334	432
Ottobre-dicembre	21	78	336	435
TOTALE	59	547	834	1440

2012	ACCESSI FISICI	E-MAIL	SBBL	TOTALE
Gennaio-marzo	21	169	81	271
Aprile-giugno	18	186	71	275
Luglio-settembre	13	103	231	347
Ottobre-dicembre	24	197	307	528
TOTALE	76	655	690	1421

Il raffronto tra il 2010 e il 2011 evidenzia il forte incremento nell'utilizzo dei servizi. Tale incremento, soprattutto nelle modalità e-mail e SBBL, si deve principalmente a una sempre più stretta collaborazione con realtà scientifiche di riferimento, quali la Società Italiana di Cure Palliative (SICP), la Federazione Cure Palliative ONLUS, (FCP), la Scuola Italiana di Medicina e Cure Palliative (SIMP), le Facoltà di Scienze Infermieristiche, il Master organizzato in partnership con la Fondazione Lu.V.I. (cfr. paragrafo relativo). Per quanto riguarda l'anno 2012, si conferma la tendenza all'incremento degli accessi, con attività prevalente via web.

ATTIVITÀ COLLATERALI E COLLABORAZIONI

La Biblioteca collabora con la Società Italiana di Cure Palliative, la Federazione Cure Palliative ONLUS (FCP), la Scuola Italiana di Medicina Palliativa (SIMP), le Facoltà di Scienze Infermieristiche, l'Università degli Studi di Milano e la Fondazione Lu.V.I., fornendo aggiornamenti bibliografici tematici a medici e ad altri specialisti di riferimento.

Queste collaborazioni permettono l'aggiornamento continuo dei professionisti rispetto alle pubblicazioni scientifiche e contribuiscono alla divulgazione della cultura delle Cure Palliative.

Nel corso del 2012, la Biblioteca ha partecipato attivamente all'organizzazione di alcune presentazioni di libri presso la sala convegni della Fondazione Floriani, invitando autori e personalità competenti a discutere di tematiche legate alle Cure Palliative.

Tra i servizi offerti al pubblico, la Biblioteca gestisce per conto dell'Associazione Amici della Fondazione Floriani ONLUS l'aggiornamento settimanale della rassegna stampa nazionale sulle Cure Palliative, consultabile all'interno del sito web della Fondazione Floriani.

ANNO	ONERI SOSTENUTI* (in euro)
2010	36.448,02
2011	49.733,99
2012	40.822,45

* Gli oneri sostenuti sono comprensivi del personale, degli abbonamenti a riviste scientifiche, degli acquisti di libri, dei materiali di consumo e degli eventuali costi di aggiornamento.

FLORIANI LECTURE - EUROPEAN ASSOCIATION FOR PALLIATIVE CARE

Dal 2003, con cadenza biennale, la Fondazione Floriani ricorda il proprio fondatore invitando - in concomitanza del Congresso della European Association for Palliative Care - personalità del panorama scientifico internazionale, che si sono distinte per il proprio contributo allo sviluppo e alla diffusione delle Cure Palliative, a tenere una lezione magistrale su un tema concordato. Nel corso del 2011, nell'ambito del Congresso di Lisbona, la Floriani Lecture è stata tenuta dalla Dottoressa Mary Baines (UK), che ha presentato il proprio contributo dal titolo "From pioneer days to implementation - lessons to be learnt". Negli anni precedenti, le Floriani Lecture sono state tenute da: Dr. Geoffrey Hanks/UK (2009), Dr. Jacek Luczak/Poland (2007), Dr. Robert Twycross/UK (2005), Dr. Kathy Foley/USA (2003).

ANNO	ONERI SOSTENUTI (in euro)
2011	1.428,55

COMUNICAZIONE

Oltre all'attività di comunicazione realizzata dall'Associazione Amici della Fondazione Floriani ONLUS, diretta alla sensibilizzazione, alla raccolta fondi e alla loro rendicontazione, la Fondazione Floriani informa i propri stakeholder circa le attività svolte. In particolare, con lo scopo di promuovere la cultura delle Cure Palliative e di informare i professionisti del settore, ha attivato due canali di comunicazione: MailUp® e il nuovo sito web.

MAILUP®

Con lo scopo di veicolare le proprie attività istituzionali e raccogliere fondi dedicati, nel 2011 la Fondazione Floriani ha attivato MailUp®: uno strumento dedicato alla comunicazione attraverso il web, che ha raggiunto più di 10.000 contatti alla fine del 2012.

ANNO	ONERI SOSTENUTI (in euro)
2011	839,04
2012	1.075,93

NUOVO SITO WEB DELLA FONDAZIONE FLORIANI E DELL'ASSOCIAZIONE AMICI DELLA FONDAZIONE FLORIANI ONLUS

Nel corso del 2011 è stato realizzato il nuovo sito internet della Fondazione Floriani: una veste grafica rinnovata e strumenti aggiornati per continuare a stare accanto ai malati inguaribili e alle loro famiglie, un luogo di incontro per chi ha bisogno di assistenza, un punto di riferimento per chi studia e lavora, uno spazio più ampio e aggiornato per comunicare, conoscere e approfondire le ultime novità nell'ambito delle Cure Palliative: gli eventi formativi, la rassegna stampa, i convegni, le ricerche e le pubblicazioni scientifiche.

Il sito rappresenta anche il principale strumento comunicativo per diffondere le

informazioni riguardanti la Fondazione Floriani. Sono state predisposte sezioni dedicate allo Statuto della Fondazione Floriani, agli organi statutari e ai bilanci di esercizio. Questa metodologia, orientata alla trasparenza nella gestione, è condivisa anche dall'Associazione Amici della Fondazione Floriani ONLUS, che rende pubbliche le informazioni relative al proprio Statuto e ai propri organi statutari attraverso lo stesso mezzo.

È possibile visitare il nuovo sito web della Fondazione Floriani all'indirizzo www.fondazionefloriani.eu.

ANNO	ONERI SOSTENUTI (in euro)
2010	18.863,76
2011	3.993,24
2012	605,00

COLLANA "CONSIGLI PER LE FAMIGLIE"

Con lo scopo di diffondere le Cure Palliative e facilitarne l'applicazione, la Fondazione Floriani nel corso degli anni Ottanta ha prodotto alcuni opuscoli informativi, che nel tempo sono andati a comporre la collana "Consigli per le Famiglie".

Le tre pubblicazioni che costituiscono la raccolta, distribuite gratuitamente dagli operatori alle famiglie assistite, non intendono sostituire l'indispensabile lavoro quotidiano dei professionisti, ma piuttosto integrarne l'operato, fornendo alcune indicazioni generali per una migliore qualità dell'assistenza.

Nel corso del 2010, con lo scopo di aggiornarne i contenuti, è stato rivisto e pubblicato nella nuova edizione l'opuscolo introduttivo "Una guida per le famiglie". Nel 2011 è stato riedito il secondo volume, "Il tuo aiuto", ideato con lo scopo di accompagnare il care-giver a riconoscere e affrontare i problemi pratici e psicologici che possono sorgere quando la persona malata è assistita presso il domicilio. Nel corso del 2012, oltre alla ristampa di alcune migliaia di copie del primo opuscolo, è stato aggiornato e ripubblicato il terzo opuscolo della collana, "Comprendere il lutto", una guida per chi sta vivendo il lutto e per chi gli sta accanto.

Le famiglie, i care-giver e i professionisti interessati possono trovare una versione digitale degli opuscoli all'interno del sito web della Fondazione Floriani, all'indirizzo www.fondazionefloriani.eu/pubblicazioni-ff.

ANNO	ONERI SOSTENUTI (in euro)
2010	3.760,80
2011	4.758,00
2012	6.428,09

ALTRE ATTIVITÀ

RAPPORTI CON LA SOCIETÀ ITALIANA DI CURE PALLIATIVE

La partnership con la Società Italiana di Cure Palliative concretizza l'impegno della Fondazione Floriani nello sviluppo e nella diffusione delle Cure Palliative all'interno del contesto italiano. Un'importante occasione per ribadire tale collaborazione è il Congresso Nazionale della Società Italiana di Cure Palliative, a cadenza annuale.

Nel corso dei Congressi SICP organizzati nel triennio 2010-2012, la Fondazione Floriani ha realizzato le seguenti iniziative:

Floriani Lecture

Con lo scopo di estendere anche al contesto nazionale la tradizione già consolidata in ambito europeo, la Fondazione Floriani ha inaugurato, al XVIII Congresso Nazionale SICP nel 2011, la Floriani Lecture, con il contributo della Dottoressa Irene J. Higginson dal titolo "Clinical outcome indicators for Palliative Care in research, clinical practice and health policy".

Nel corso del XIX Congresso Nazionale SICP (2012), la Floriani Lecture ha visto la partecipazione di Gad Lerner, con il contributo "La morte tra rappresentazione mediatica e rimozione privata".

Sessioni

In concomitanza degli eventi congressuali, la Fondazione Floriani organizza sessioni di lavoro dedicate ad alcuni dei principali temi inerenti le Cure Palliative.

XVII Congresso - 2010

Tavola rotonda: "Esperienze e modelli: per quale sussidiarietà?"

Moderatori: Marco Spizzichino e Giovanni Zaninetta

Interventi di Bruno Andreoni, Francesca Crippa Floriani, Elvira Silvia Lefebvre D'Ovidio, Isabella Seragnoli.

XVIII Congresso - 2011

Tavola rotonda: "Che fine faremo?"

Moderatori: Giovanni Zaninetta e Gianluca Borotto

Introduzione: Luciano Orsi

Interventi di Carlo Casonato, Andrea Nicolussi, Marco Maltoni, Danila Valenti.

XIX Congresso - 2012

Sessione nella giornata del volontariato: "Uno sguardo internazionale"

Introduzione: Francesca Crippa Floriani

Relazione di Avril Jackson (UK) "A world of information... providing hospice and palliative care information to the public and professionals".

Spazio espositivo

Per l'intera durata degli eventi congressuali, la Fondazione Floriani è solita allestire uno spazio espositivo multimediale, dedicato alla divulgazione delle pubblicazioni, alla presentazione delle proprie attività statutarie e alla raccolta fondi.

Nel 2011, la SICP ha affidato alla Fondazione Floriani la divulgazione del documento di consenso "SLA: accanto a malato e famiglia, con quale percorso di cura?", frutto della Consensus Conference preparata da un board rappresentativo

delle principali Società Scientifiche coinvolte nella gestione della Sindrome Laterale Amiotrofica, patologia che presenta bisogni compatibili con le Cure Palliative.

ANNO	ONERI SOSTENUTI (in euro)
2010	6.000,23
2011	16.716,00
2012	0,00*

* Nel corso del 2012 la Fondazione Floriani ha modificato la forma di sostegno alla SICP, erogandole un contributo di 20.000,00 euro a supporto dell'attività istituzionale.

Rivista Italiana di Cure Palliative

La Fondazione Floriani ha sostenuto la Rivista Italiana di Cure Palliative acquistando spazi pubblicitari.

ANNO	ONERI SOSTENUTI (in euro)
2010	12.000,00
2011	12.000,00

IV CONGRESSO EUROPEO "HOME CARE"

La Fondazione Floriani ha contribuito all'organizzazione del IV Congresso Europeo "Home Care - le cure domiciliari nella medicina della complessità", tenutosi presso l'Università degli Studi di Milano dal 6 al 9 giugno 2012.

Alcuni componenti del Comitato Scientifico della Fondazione Floriani hanno partecipato ai lavori:

- Francesca Crippa Floriani, moderatore della sessione: "La gestione del paziente a domicilio: punti di forza, criticità, soluzioni"
- Gianlorenzo Scaccabarozzi, relatore nella sessione "Le cure domiciliari - esperienze"
- Carlo Vergani, moderatore della sessione "Valutazione dei bisogni del paziente complesso".

ANNO	ONERI SOSTENUTI (in euro)
2012	10.000,00

INCONTRO EPAAC (European Partnership for Action Against Cancer)

La Fondazione Floriani ha ospitato il meeting internazionale sulla valutazione e classificazione di EPAAC, in associazione al workpackage relativo alle linee guida e all'integrazione tra Cure Palliative e Oncologia (26-27 gennaio 2012).

OSPITALITÀ

Nel corso del 2011, al fine di rafforzare il legame con la principale realtà scientifica italiana operante nell'ambito della ricerca, della formazione, dell'informazione e dell'approfondimento delle tematiche bioetiche connesse alle

Cure Palliative, la Fondazione Floriani ha concesso in comodato alla Società Italiana di Cure Palliative uno spazio all'interno dei propri uffici, destinato a ospitare la sede della società scientifica.

CICELY SAUNDERS, MOSTRA ITINERANTE

Nata nel 1918, Dame Cicely Saunders è stata il primo medico dell'epoca moderna ad aver dedicato l'intera vita professionale all'assistenza dei malati affetti da patologie terminali.

L'eredità che ha lasciato è di importanza incomparabile e continua a ispirare l'opera di tutti coloro che, nel mondo, si dedicano al miglioramento dell'assistenza ai malati inguaribili.

La Fondazione Floriani – in collaborazione con il Professor David Clark, al tempo Direttore dell'International Observatory on End of Life Care della Lancaster University, e grazie al contributo incondizionato di Mundipharma Pharmaceuticals Srl – le ha dedicato la mostra itinerante "Cicely Saunders".

Ripercorrendo le tappe fondamentali della vita di Cicely Saunders, la Fondazione Floriani si propone di diffondere una parte fondamentale della storia del moderno "movimento hospice" e delle Cure Palliative.

Nel corso del triennio 2010-2012, la mostra è stata ospitata, senza oneri per la Fondazione Floriani, presso le seguenti strutture:

2010

- SICP Lombardia, Milano (12 febbraio)

2011

- Casa Madonna dell'Uliveto - Hospice (dal 18 marzo al 23 aprile), Montericco di Albinea, Reggio Emilia
- E.O. Ospedali Galliera (dal 12 al 14 ottobre), Genova

2012

- Associazione Amici dell'Hospice Forlì (dal 13 al 27 ottobre), Forlimpopoli.

FONTI DI FINANZIAMENTO

La Fondazione Floriani trae il proprio finanziamento principale dai contributi dell'Associazione Amici della Fondazione Floriani ONLUS, che garantisce le agevolazioni fiscali previste dalla legge ai propri donatori, siano essi aziende o privati. La forma giuridica della Fondazione Floriani, invece, consente tale pratica solo in caso di erogazione di contributi da parte di aziende o di lasciti testamentari e atti di donazione.

FONTE	IMPORTO (in euro)	ANNO
Contributi da Associazione Amici della Fondazione Floriani ONLUS	250.000,00	2010
	245.000,00	2011
	350.000,00	2012
Contributi diretti da privati e aziende	40.278,04	2010
	22.041,50	2011
	20.350,50	2012
Contributi su progetti di ricerca	0,00	2010
	28.000,00	2011
	12.000,00	2012
Donazioni e lasciti testamentari	0,00	2010
	574,86	2011
	605.000,00	2012



1/xxv

Rovello

ASSOCIAZIONE AMICI DELLA FONDAZIONE FLORIANI ONLUS

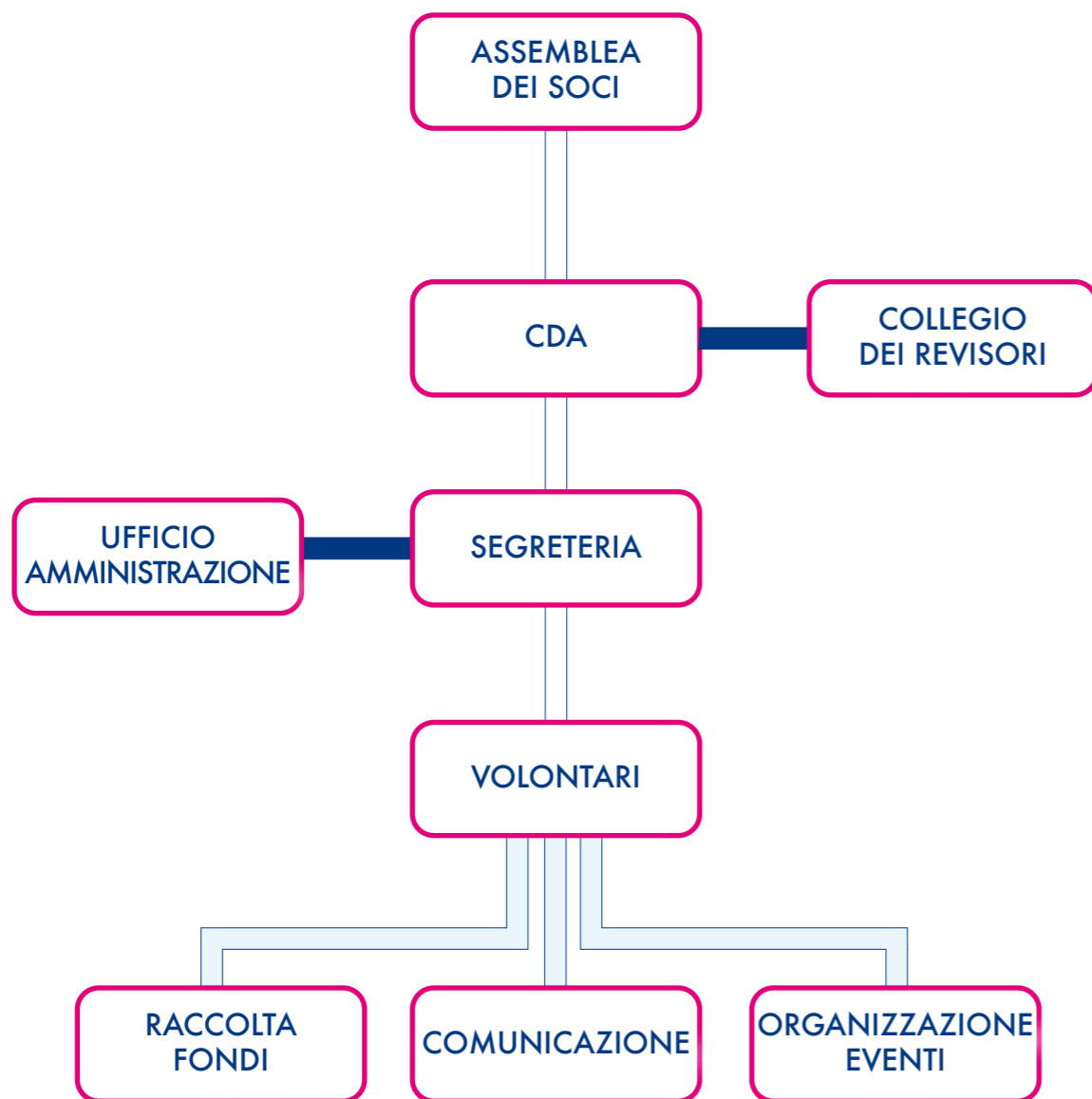

L'**Assemblea dei Soci** ha il compito di approvare il bilancio dell'esercizio precedente, il preventivo dell'esercizio corrente e le modifiche statutarie, di nominare il **Consiglio di Amministrazione** e il **Collegio dei Revisori**.
 Il **Consiglio di Amministrazione** predisporre i bilanci preventivi e consuntivi da sottoporre all'approvazione dell'Assemblea e delibera su ogni questione di interesse rilevante per l'Associazione.
 Il **Collegio dei Revisori** verifica la regolare tenuta della contabilità dell'Associazione.

Nel triennio 2010-2012, l'Associazione Amici della Fondazione Floriani ONLUS si è avvalsa di:

- personale retribuito: 1 lavoratore dipendente
- personale non retribuito: 30 volontari, di cui 10 attivi in modo continuativo.

La Segreteria è seguita dal dipendente a tempo pieno. 2 collaboratori hanno prestato la propria attività in modo occasionale durante gli eventi di Fondaco e Fondaco Pasqua 2011. I volontari operano in collaborazione con la Segreteria in più ambiti: l'organizzazione di eventi, la raccolta fondi e la comunicazione. Gli uffici e la sede legale dell'Associazione Amici della Fondazione Floriani ONLUS sono collocati all'interno degli uffici di Via Nino Bonnet, 2, di proprietà della Fondazione Floriani.

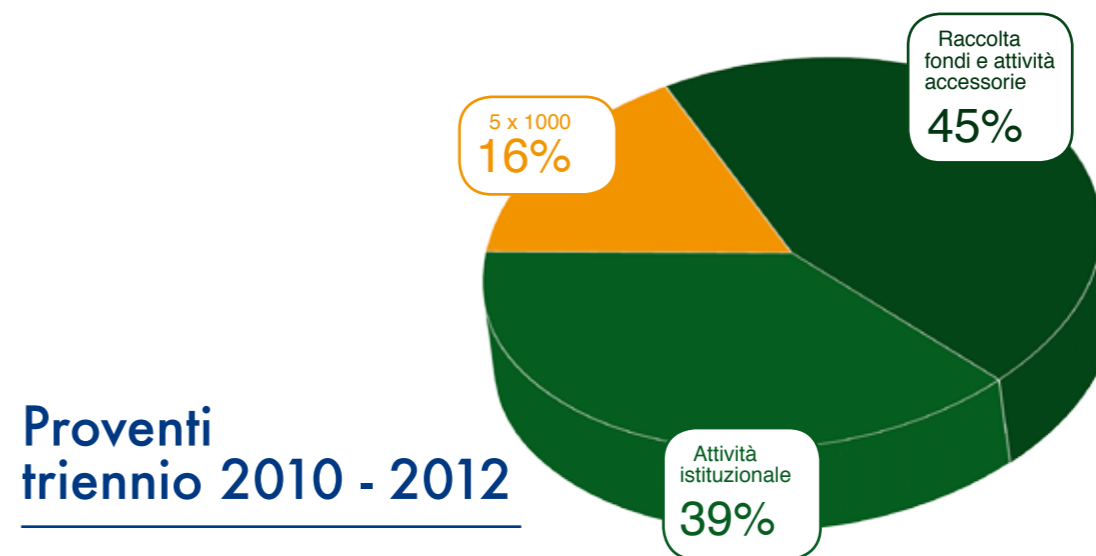
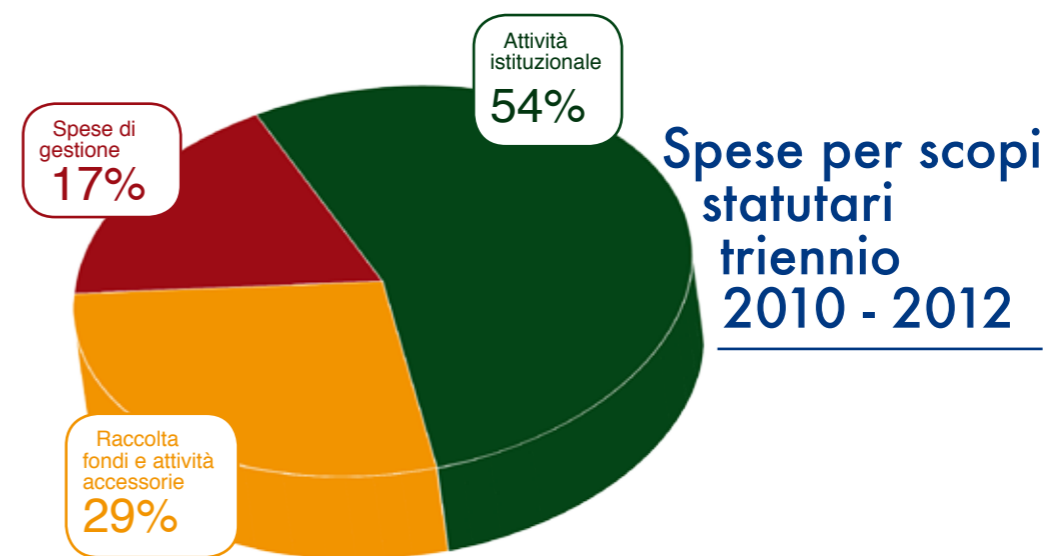

ATTIVITÀ ISTITUZIONALE EROGAZIONE CONTRIBUTI

L'Associazione Amici della Fondazione Floriani ONLUS (AAFF), ogni anno in sede di redazione del bilancio al 31 dicembre, stanza l'importo del contributo da erogare alla Fondazione Floriani nel corso dell'esercizio seguente.

Nel caso in cui durante l'anno pervengano in AAFF donazioni di importo consistente, l'Associazione può decidere di effettuare erogazioni in corso d'anno a favore della Fondazione Floriani.

ANNO	CONTRIBUTI EROGATI A FAVORE DI FF (in euro)	CONTRIBUTI ACCANTONATI A FAVORE DI FF (in euro)
2010		170.000,00
2011	75.000,00	325.000,00
2012	25.000,00	193.000,00

EROGAZIONE CONTRIBUTI DIVERSI

ANNO	FONDAZIONE PROADAMO ONLUS (in euro)	LEGA ITALIANA PER LA LOTTA CONTRO I TUMORI, SEZ. PROV. DI MILANO (in euro)	OPERA SAN FRANCESCO PER I POVERI (in euro)	CHERIE BLAIR FOUNDATION (in euro)
2010	0,00	4.756,50	0,00	300,00
2011	0,00	5.530,00	360,00	0,00
2012	3.882,50	3.273,00	0,00	0,00

COMUNICAZIONE

La comunicazione rappresenta un'area strategica ed essenziale per la vita delle organizzazioni non profit^[5]: attraverso di essa, infatti, tali realtà possono dialogare e favorire il rapporto con i beneficiari delle iniziative attivate, con i professionisti e con i potenziali donatori.

La comunicazione è determinante perché grazie a essa le organizzazioni sono in grado di informare il pubblico circa le attività svolte, favorendo la trasparenza rispetto alle modalità di spesa dei fondi raccolti. Dalla costituzione dell'Associazione, la comunicazione è seguita da McCann Erickson a titolo gratuito.

DIRECT MAILING

L'Associazione Amici della Fondazione Floriani ONLUS, nel corso del triennio 2010-2012, ha inviato tramite posta ordinaria 35.169 comunicazioni.

ANNO	IMPORTO (in euro)
2010	39.078,00
2011	21.917,70
2012	14.068,25

GLOSSARIO

[5] Il termine organizzazione non profit rimanda a un'ampia categoria di organizzazioni private che operano senza fini lucrativi con finalità solidaristiche. Ad esempio: le organizzazioni non governative (L. 49/1987), le organizzazioni di volontariato (L. 266/1991), le cooperative sociali (L. 381/1991), le organizzazioni lucrative di utilità sociale (D.Lgs. 460/1997), le fondazioni e le associazioni di promozione sociale (L. 383/2000).

NOTIZIARIO AMICI

Il Notiziario Amici è l'house organ^[6] dell'Associazione, inviato a circa 13.500 donatori e sostenitori con cadenza quadrimestrale e dedicato principalmente a fornire informazioni sulle novità relative al mondo delle Cure Palliative e la vita dell'Associazione.

ANNO	IMPORTO (in euro)
2010	24.626,00
2011	15.498,00
2012	14.018,70

RACCOLTA FONDI DA ATTIVITÀ ISTITUZIONALE

CONTRIBUTI DA SOCI, SOSTENITORI E DONATORI

Lo Statuto in vigore dal 2011 prevede due categorie di Soci: fondatori e ordinari. Alla data del 31 dicembre 2012, i Soci sono 28.

A partire dal mese di gennaio 2012, è possibile effettuare, in qualsiasi momento, una donazione online a favore dell'Associazione Amici della Fondazione Floriani ONLUS attraverso il canale di raccolta fondi Dona Ora!

ANNO	CONTRIBUTI DA SOSTENITORI E DONATORI (in euro)
2010	138.338,79
2011	151.439,55
2012	150.016,85

5x1000

L'Associazione Amici della Fondazione Floriani ONLUS partecipa dal 2006 alla ripartizione dei fondi relativi al 5x1000 dell'IRPEF. Gli importi pervenuti sono stati erogati alla Fondazione Floriani a supporto dell'attività da realizzare. Non sono ancora disponibili i dati relativi agli anni 2011 e 2012.

ANNO	NUMERO SCELTE	IMPORTO (in euro)	DATA INCASSO
2008	1320	96.012,73	9 giugno 2011
2009	1516	108.484,71	27 settembre 2011
2010	1273	72.310,59	23 novembre 2012

GOLF

Nel biennio 2010-2011, come di consueto, sono state organizzate alcune gare di golf finalizzate alla raccolta fondi. Nel corso del 2012 queste iniziative hanno dato vita a un vero e proprio circuito, denominato Golf Challenge.

ANNO	CONTRIBUTI RACCOLTI (in euro)
2010	3.830,00
2011	1.550,00
2012	8.205,00

GLOSSARIO

[6] L'house organ è uno degli strumenti utilizzati dalle organizzazioni, profit e non profit, per coinvolgere, motivare e aumentare il senso di appartenenza delle persone che entrano in contatto con l'organizzazione. Nel caso delle organizzazioni non profit, lo strumento si rivolge principalmente a soci e sostenitori, con l'obiettivo di informarli circa le iniziative realizzate e in fase di realizzazione.

LASCITI

Nel corso del triennio 2010-2012 sono pervenuti in Associazione tre lasciti testamentari.

ANNO	IMPORTO (in euro)
2010	0,00
2011	128.359,84
2012	28.511,76

ATTIVITÀ ACCESSORIE RACCOLTA FONDI

FONDACO

I fondachi – sostantivo di derivazione greca e araba dal significato di albergo e casa-magazzino – erano edifici adibiti al commercio marittimo e all'ospitalità, crocevia di mondi, popoli e culture differenti, diffusi in particolare nelle città di mare del Mediterraneo. Se ne trovano ancor oggi ad esempio a Genova, Napoli e Venezia. E, dal 1997, anche a Milano, dove l'Associazione Amici della Fondazione Floriani ONLUS organizza ogni anno il Fondaco, mostra mercato ormai attesa dalla città per le immancabili spese natalizie, perché propone oggetti e prodotti di qualità, selezionati con gusto e cura: quadri, argenti, stampe, gioielli e curiosità provenienti da noti antiquari milanesi e da donazioni private; oggettistica per la casa, lo svago, la decorazione; giochi da tavolo, gioielli, bijoux, portafortuna; ogni sorta di golosità. E se il tradizionale panettone di pasticceria è ormai diventato il simbolo del Fondaco di fine anno, dal 2011 uova e colombe sono le protagoniste del Fondaco di Pasqua.

L'ormai consolidata trasformazione degli acquisti natalizi e pasquali milanesi in un'occasione di solidarietà consente la raccolta di fondi indispensabili alla Fondazione.

Il Fondaco e il Fondaco di Pasqua – tenutesi rispettivamente allo Studio Zeta (un ex opificio del '900) e nella sede della Fondazione – sono anche momenti irrinunciabili per incontrare amici, sostenitori e il grande pubblico, che qui si ringraziano ancora una volta.

ANNO	PROVENTI FONDACO (in euro)	PROVENTI FONDACO PASQUA (in euro)
2010	240.415,30	(*)
2011	232.061,00	16.786,01
2012	223.988,76	16.641,50

* Il dato non è indicato poiché l'iniziativa Fondaco Pasqua è stata realizzata per la prima volta nel corso del 2011.

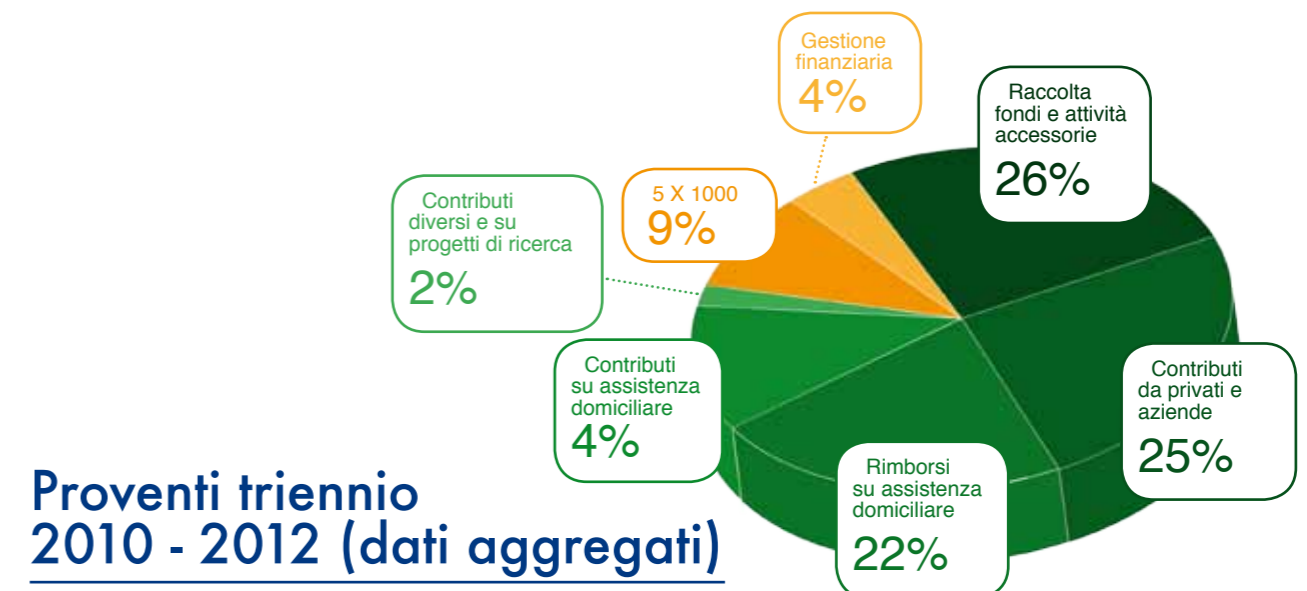
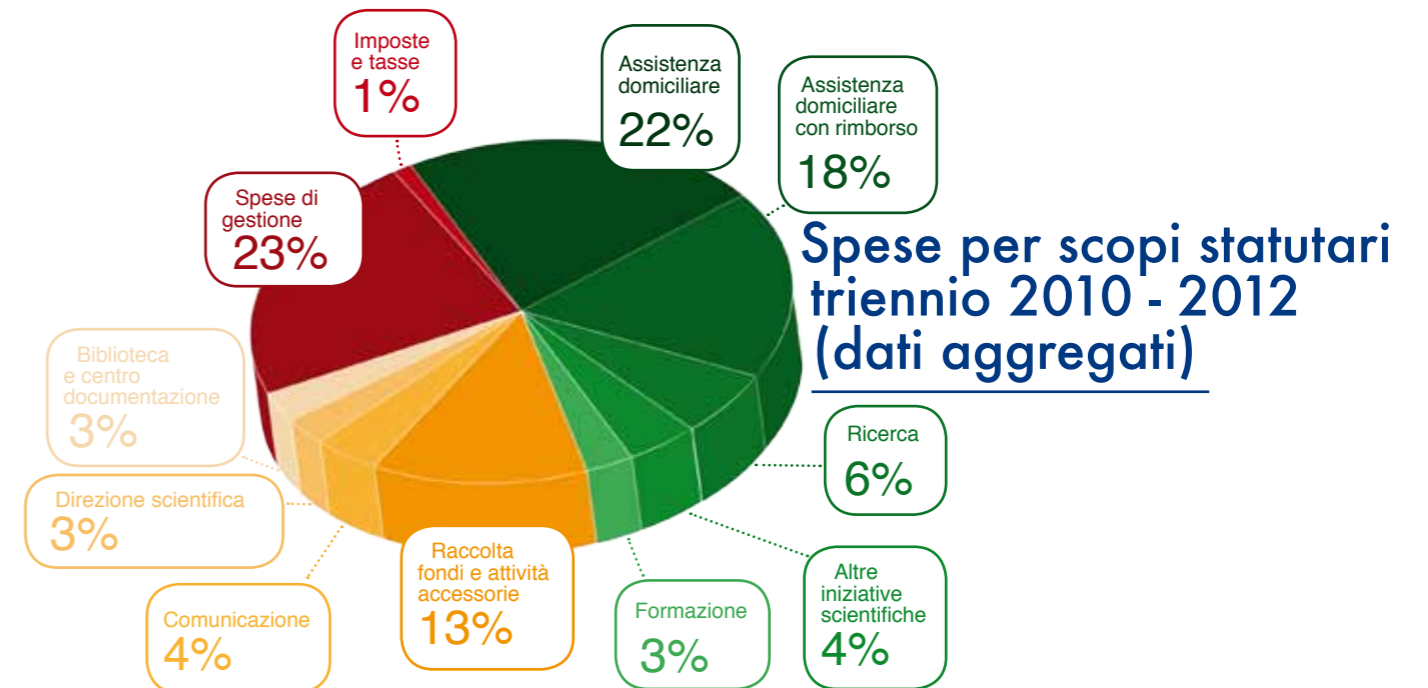

PROSPETTIVE 2013

PERSONALE

Nel corso del 2013, in continuità con la propria politica del personale, la Fondazione Floriani ha assunto a tempo indeterminato un collaboratore.

ASSISTENZA

A.O. San Paolo

Oltre al tradizionale sostegno fornito dalla Fondazione Floriani all'Unità di Cure Palliative domiciliari presso l'A.O. San Paolo di Milano, per il 2013 è stato attivato un supporto per un Operatore Socio Sanitario.

A.O. Luigi Sacco

A partire dal 2013, la Fondazione Floriani sostiene una nuova struttura di Cure Palliative, l'hospice dell'A.O. Luigi Sacco di Milano.

Ciclo formazione Assistenti Sociali

La Fondazione Floriani, insieme ad altre realtà del Terzo Settore e a organizzazioni professionali, promuove un Ciclo di formazione e ricerca per Assistenti Sociali che lavorano nell'ambito delle Cure Palliative. Il percorso, che si configura come un'esperienza pilota, ha l'obiettivo di promuovere una maggiore conoscenza e consapevolezza delle caratteristiche e delle specificità proprie dell'ambito delle Cure Palliative e delle loro implicazioni sull'agire professionale dell'Assistente Sociale.

Partecipazione alla Milano City Marathon (Charity Program)

La Fondazione Floriani ha partecipato alla Milano City Marathon del 7 aprile 2013, con l'obiettivo di raccogliere fondi per l'acquisto di un'auto destinata al servizio di Ospedalizzazione Domiciliare in Cure Palliative dell'Unità dell'Ospedale "V. Buzzi" – A.O. Istituti Clinici di Perfezionamento (Milano).

RICERCA

Ph.D. "Cancer Pain Assessment and Classification System and its integration with structured guidelines for pain management"

La Fondazione Floriani finanzia il Ph.D. "Cancer Pain Assessment and Classification System and its integration with structured guidelines for pain management". Il progetto, della durata di 3 anni, è realizzato in partnership con la Fondazione IRCCS Istituto Nazionale dei Tumori di Milano e con l'European

Palliative Care Research Centre di Trondheim (Norvegia).

FORMAZIONE

Training EURO IMPACT

La Fondazione Floriani ha partecipato all'organizzazione, presso la propria sede dal 6 all'8 marzo 2013, del meeting internazionale EURO IMPACT, finanziato dal Settimo programma quadro dell'Unione Europea.

L'iniziativa, che ha coinvolto 15 dottorandi con background formativo eterogeneo provenienti da diversi paesi europei, si è focalizzata sulla comunicazione nell'ambito delle Cure Palliative, con particolare attenzione ai processi di divulgazione scientifica e al rapporto con i mass media.

XX Congresso SICP – Bologna

La Fondazione Floriani partecipa nel corso del mese di ottobre 2013 al XX Congresso Nazionale della Società Italiana di Cure Palliative, organizzando, oltre al consueto spazio espositivo e alla Floriani Lecture, una sessione formativa pregressuale completamente gratuita dedicata ai professionisti (medici e infermieri) che si avvicinano alle Cure Palliative.

Corso di Formazione in Area Geriatrica – A.S.P. Pio Albergo Trivulzio

La Fondazione Floriani ha contribuito alla realizzazione del Corso di Formazione in Area Geriatrica, rivolto a infermieri, assistenti sociali e psicologi interessati ad ampliare e approfondire le proprie conoscenze e competenze sull'assistenza all'anziano. Il corso si è svolto presso l'A.S.P. Pio Albergo Trivulzio di Milano dal 24 al 31 gennaio 2013.

Master di II livello di alta formazione in Cure palliative

Nel corso del 2013 è stata avviata la prima edizione del Master di II livello di alta formazione in Cure Palliative, diretta dal Professor Martin Langer.

DONAZIONI E CONTRIBUTI

Donazione Ambrosoli

Grazie alla recente donazione di Giulia Ambrosoli, la Fondazione Floriani eroga borse di studio a giovani studenti che elaborino tesi di laurea riguardanti le Cure Palliative e dedica la propria Biblioteca al ricordo dei genitori Piera e Riccardo Ambrosoli.

Contributo Mariani

Nel corso del 2013 è pervenuto alla Fondazione Floriani un contributo in ricordo di Carla Mariani. Le risorse saranno impiegate per iniziative da concordare con gli eredi.



163/200

Rossello

Mario Rossello, *acquatinta da* ►
Gli Alberi della Memoria

Progetto grafico, impaginazione e revisione testi:
AMBM Andrea Bianchi
Laura Lazzaroni

Stampa:
Graphic Srl

Luglio 2013

FONDAZIONE FLORIANI
UNA RISPOSTA ALLA SOFFERENZA DEI MALATI INGIURIBILI



ASSOCIAZIONE AMICI
DELLA FONDAZIONE FLORIANI - ONLUS

Fondazione Floriani
Associazione Amici della Fondazione Floriani ONLUS
Via privata Nino Bonnet 2 • 20154 Milano
tel 02/626111.1 • fax 02/626111.40
info@fondazionefloriani.eu • www.fondazionefloriani.eu